

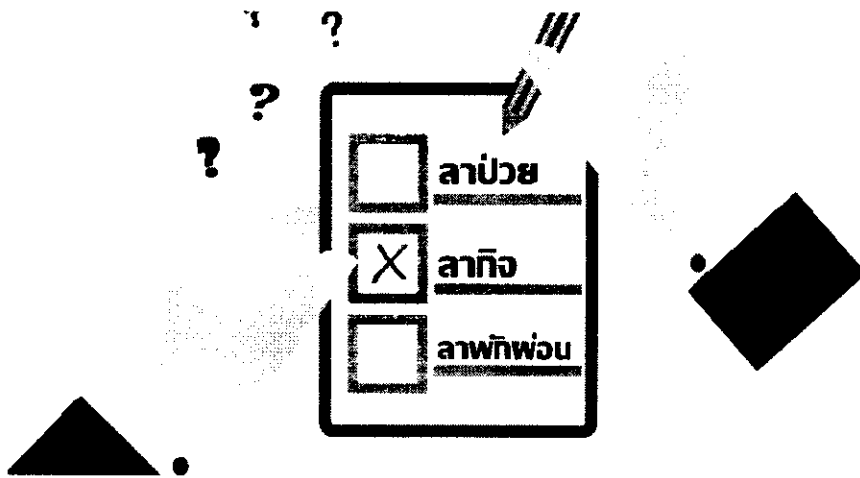

คู่มือการลา

พนักงานส่วนตำบลและพนักงานจ้าง



จัดทำโดย

งานกาารเจ้าหน้าที่ สำนักปลัด

องค์การบริหารส่วนตำบลพนา

อำเภอพนา จังหวัดอำนาจเจริญ

คำนำ

สวัสดิการและประโยชน์เกื้อกูลของข้าราชการที่ข้าราชการได้รับจากทางราชการนอกเหนือจากเงินเดือน ซึ่งเป็นการตอบแทนให้ตามค่าของงานในแต่ละตำแหน่งแล้วยังมีสวัสดิการและประโยชน์เกื้อกูลที่ไม่เป็นตัวเงิน เช่น สวัสดิการการลา เป็นต้น เพื่อเป็นการเสริมสร้างขวัญกำลังใจให้ข้าราชการปฏิบัติงานได้อย่างมีประสิทธิภาพ โดยที่สำนักนายกรัฐมนตรี ได้ออกระเบียบสำนักนายกรัฐมนตรีว่าด้วยการลา ของข้าราชการ พ.ศ. ๒๕๕๕ ขึ้นใหม่เพื่อให้มีความเหมาะสมและสอดคล้องกับการปฏิบัติราชการในปัจจุบัน มีผลบังคับใช้ตั้งแต่วันที่ ๒๕ มกราคม ๒๕๕๕ เป็นต้นไป และให้ยกเลิกระเบียบว่าด้วยการลาของข้าราชการ พ.ศ. ๒๕๓๕ (แก้ไขเพิ่มเติม ฉบับที่ ๒ พ.ศ. ๒๕๓๙) และระเบียบว่าด้วยการลาของข้าราชการ (แก้ไขเพิ่มเติม ฉบับที่ ๓ พ.ศ. ๒๕๔๒) ประกอบกับประกาศประกาศ ก.จังหวัดอำนาจเจริญ เรื่อง หลักเกณฑ์และเงื่อนไขเกี่ยวกับการบริหารงานบุคคลฯ หมวดว่าด้วยการลา พ.ศ. ๒๕๔๕ และที่แก้ไขเพิ่มเติม และประกาศคณะกรรมการพนักงานเทศบาลอำนาจเจริญ เรื่อง กำหนดหลักเกณฑ์และเงื่อนไขเกี่ยวกับพนักงานจ้าง ประกาศ ณ วันที่ ๕ กรกฎาคม พ.ศ. ๒๕๔๗ หมวด ๑๐ การลา ได้กำหนดการลาของพนักงานจ้างไว้ ดังนั้น เพื่อการดูแลสิทธิประโยชน์ของข้าราชการ ให้ถูกต้องตามระเบียบว่าด้วยการลาวิธีการปฏิบัติเกี่ยวกับการลา ในแต่ละประเภท ให้สามารถปฏิบัติได้ถูกต้องตามขั้นตอน จึงได้จัดทำคู่มือการปฏิบัติงานแนวทางปฏิบัติเกี่ยวกับ การลาประเภทต่าง ๆ ของข้าราชการ และพนักงานจ้าง โดยมีวัตถุประสงค์ให้เจ้าหน้าที่ผู้ปฏิบัติงานใช้คู่มือเป็นแนวทางในการปฏิบัติงาน ให้เกิดความถูกต้องตามระเบียบรวมทั้งเป็นแนวทางปฏิบัติที่ผู้อื่นสามารถนำไปใช้ปฏิบัติงานได้หวังเป็นอย่างยิ่งว่าคู่มือการปฏิบัติงานแนวทางปฏิบัติเกี่ยวกับการลาประเภทต่าง ๆ ของข้าราชการจะเป็นประโยชน์ต่อผู้ปฏิบัติงานและได้ใช้คู่มือการปฏิบัติงาน หากผิดพลาดคลาดเคลื่อนประการใดได้โปรดประสานแนะนำ

งานการเจ้าหน้าที่

สำนักปลัดองค์การบริหารส่วนตำบล

องค์การบริหารส่วนตำบลพนา

กันยายน ๒๕๖๗

ชื่องาน การลาของพนักงานส่วนตำบลและพนักงานจ้าง

วิธีการขั้นตอนการปฏิบัติงาน ดังนี้

๑. พนักงานส่วนตำบล พนักงานจ้างที่ต้องการลาให้เขียนเสนอใบลาแต่ละประเภทต่อผู้อำนวยการกอง/หัวหน้าสำนักงาน
๒. นักทรัพยากรบุคคลตรวจสอบเช็คสถิติการลาในปีงบประมาณที่ทำการขอลา
๓. เสนอความเห็นต่อหัวหน้าหน่วยงานตามลำดับ
 - รองปลัดองค์การบริหารส่วนตำบล
 - ปลัดองค์การบริหารส่วนตำบล
 - นายกององค์การบริหารส่วนตำบล อนุญาตถึงจะสามารถลาหยุดในแต่ละประเภทได้

การลาของพนักงานส่วนตำบล แบ่งออกเป็น ๑๑ ประเภท ดังนี้

๑. การลาป่วย
๒. การลาคลอดบุตร
๓. การลากิจส่วนตัว
๔. การลาพักผ่อน
๕. การอุปสมบทหรือการลาไปประกอบพิธีฮัจย์
๖. การลาเข้ารับการตรวจเลือกหรือเข้ารับการเตรียมพล
๗. การลาไปศึกษา ฝึกอบรม ดูงาน หรือปฏิบัติการวิจัย
๘. การลาไปปฏิบัติงานในองค์การระหว่างประเทศ
๙. การลาติดตามคู่สมรส
๑๐. ลาไปช่วยเหลือภริยาที่คลอดบุตร
๑๑. ลาไปฟื้นฟูสมรรถภาพด้านอาชีพ

๑. การลาป่วย

๑. ลาป่วยซึ่งจำเป็นต้องรักษาเป็นเวลานานในคราวเดียวหรือหลายคราวรวมกันไม่เกิน ๖๐ วัน ทำการ มีสิทธิได้รับเลื่อนขั้นเงินเดือนและค่าจ้างปกติในรอบครึ่งปีหรือ ๖ เดือน
๒. ลาป่วย (และลากิจ) ไม่เกิน ๒๓ วัน มีสิทธิได้รับการเลื่อนขั้นเงินเดือนและค่าจ้างปกติ ในรอบครึ่งปีหรือ ๖ เดือน
๓. การลาป่วยตั้งแต่ ๓๐ วันขึ้นไปต้องมีใบรับรองแพทย์ หากต่ำกว่าผู้บังคับบัญชาอาจขอเพื่อประกอบการพิจารณาก็ได้
๔. การยื่นใบลาป่วย ให้ยื่นก่อนล่วงหน้า (กรณีแพทย์นัด)หรือยื่นในวันแรกที่มาปฏิบัติราชการ
๕. การลาป่วยให้เสนอต่อผู้บังคับบัญชาตามลำดับชั้นจนถึงหัวหน้าส่วนราชการ เป็นผู้อนุญาต

๒. การลาคลอดบุตร ลาได้ไม่เกิน ๙๐ วัน/ครั้ง

๑. ไม่ต้องมีใบรับรองแพทย์
๒. ต้องเสนอใบลา ก่อน/ใน วันลา
๓. สามารถลาวันที่คลอด หรือ ก่อนวันที่คลอดก็ได้
๔. การลาคลอดที่คาบเกี่ยวกับลาประเภทอื่นซึ่งยังไม่ครบ ให้ถือว่า ลาประเภทอื่นสิ้นสุด และให้นับเป็นวันเริ่มลาคลอดบุตร

๓. การลากิจส่วนตัว

๑. ลากิจส่วนตัวยื่นล่วงหน้าต่อผู้บังคับบัญชา ๓ วัน หรือยื่นวันแรกที่ปฏิบัติราชการก็ได้
๒. ลากิจส่วนตัวเพื่อเลี้ยงดูบุตร มีสิทธิ์ลาได้ ๔๕ วัน โดยได้รับเงินเดือน
๓. ลากิจส่วนตัวนับรวมกับลาป่วย ลาได้ไม่เกิน ๒๓ วัน ในรอบครึ่งปี หากลากิจส่วนตัว รวมกับการลาป่วยเกิน ๒๓ วัน ไม่มีสิทธิ์ได้รับการเลื่อนขั้นเงินเดือน

๔. การลาพักผ่อน

๑. สิทธิในการลาพักผ่อนประจำปี ได้ ๑๐ วันทำการ(ยกเว้นผู้บรรจุเข้ารับราชการครั้งแรก ที่ยังไม่ผ่านการทดลอง ราชการ)
๒. ลาพักผ่อนประจำปี ๑๐ วันทำการ หากผู้ใดลาไม่ครบตามจำนวน ก็ให้สะสมวันที่ไม่ได้ลา รวมเข้ากับปีต่อ ๆ ไป ตัวอย่างเช่น ปี ๒๕๖๗ ลาไป ๒ วัน เหลือ ๘ วัน นำ ๘ วันที่เหลือไปสะสมในปี ๒๕๖๘ รวมกับลาพักผ่อนประจำปี ๒๕๖๘ ที่ได้ ๑๐ วัน รวมวันลาเท่ากับ ๑๘ วัน
๓. สำหรับผู้รับราชการติดต่อกันมาไม่น้อยกว่า ๑๐ ปี มีสิทธิ์นำวันลาพักผ่อนมาสะสมรวมกับลาพักผ่อนประจำปี ในปีปัจจุบันได้ไม่เกิน ๓๐ วันทำการ
๔. ลาพักผ่อนให้ยื่นใบลาก่อนล่วงหน้า (๓ วันทำการ) เมื่อได้รับอนุญาตจากหัวหน้าส่วนราชการแล้วจึงจะสามารถ ลาได้

๕. การลาอุปสมบท/ประกอบพิธีฮัจญ์ กรณีไม่เกิน ๑๒๐ วัน

๑. ต้องไม่เคยลาประเภทนี้มาก่อน และรับราชการไม่น้อยกว่า ๑ ปี
๒. การเสนอใบลา ก่อนอุปสมบท หรือเดินทางไม่น้อยกว่า ๖๐ วัน
๓. อุปสมบท หรือเดินทางภายใน ๑๐ วัน เสร็จแล้ว รายงานตัวภายใน ๕ วัน
๔. หากลาแล้วขอลอนวันลา ถือว่าวันที่หยุดไปเป็นวันลากิจส่วนตัว

๖. การลาเข้ารับการศึกษาหรือเข้ารับการเตรียมพล

๑. เมื่อมีหมายเรียกให้รายงานผลต่อผู้บังคับบัญชาก่อนล่วงหน้าไม่น้อยกว่า ๔๘ ชั่วโมง
๒. เมื่อครบกำหนดการลาไปทหารแล้ว ให้รายงานกลับเข้าปฏิบัติราชการตามปกติภายใน ๗ วัน

๗. การลาศึกษา ฝึกอบรม ดูงาน หรือปฏิบัติการวิจัย

๑. ได้รับเงินเดือนไม่เกิน ๔ ปี ต่อได้รวมไม่เกิน ๖ ปี
๒. พ้นทดลองงานแล้ว
๓. เสนอใบลาต่อผู้บังคับบัญชาตามลำดับ
๔. ไปศึกษา/ปฏิบัติการวิจัย ต้องรับราชการมาไม่น้อยกว่า ๑ ปี ลาศึกษาต่อในประเทศ
๕. หลักสูตรที่ไม่สูงกว่าปริญญาตรี สามารถลาได้มีกำหนดเท่ากับระยะเวลาของหลักสูตร
๖. หลักสูตรปริญญาโท สามารถลาได้ ๒ ปี
๗. หลักสูตรปริญญาเอก สามารถลาได้ ๔ ปี

หมายเหตุ : สามารถขยายเวลาศึกษาได้ครั้งละ ๑ ภาคการศึกษา รวมแล้วไม่เกิน ๒ ครั้ง หรือไม่เกิน ๑ ปีการศึกษา /สาขาวิชา/ระดับการศึกษา : สอดคล้องเป็นประโยชน์กับงาน/มาตรฐาน กำหนดตำแหน่ง

- ต้องพ้นจากการทดลองปฏิบัติหน้าที่ราชการแล้ว
- กรณีที่เคยได้รับอนุมัติให้ไปศึกษาเพิ่มเติมฯ จะต้องกลับมาปฏิบัติราชการแล้วเป็นเวลา ไม่น้อยกว่า ๑ ปี
- ต้องสำเร็จการศึกษาไม่ต่ำกว่าระดับปริญญาตรี หรือเทียบเท่า และรับราชการติดต่อกันแล้ว เป็นเวลา ไม่น้อยกว่า ๑ ปี
- ต้องทำสัญญากับส่วนราชการเจ้าสังกัดว่าจะกลับมาปฏิบัติราชการเป็นเวลาไม่น้อยกว่าระยะเวลา ที่ใช้ในการศึกษาเพิ่มเติม หรือปฏิบัติการวิจัยแล้วแต่กรณี
- ทำสัญญาชดใช้ (ศึกษา/ฝึกอบรม ต่างประเทศ : เวลา ๑ เท่า) (ศึกษาในประเทศ : เวลาไม่น้อยกว่า ๑ เท่า) หากไม่กลับมารับราชการ : ชดใช้เงิน + เบี้ยปรับ

๘. การลาไปปฏิบัติงานในองค์กรระหว่างประเทศ

ประเภทที่ ๑ - องค์กรฯ ซึ่งไทยเป็นสมาชิก และถึงวาระต้องส่ง

๑. รัฐบาลไทยมีข้อผูกพันที่จะต้องส่งฯ ตามความตกลงระหว่างประเทศ
๒. ไปศึกษา/ปฏิบัติการวิจัย ต้องรับราชการมาไม่น้อยกว่า ๑ ปี
๓. ส่งเพื่อพิทักษ์รักษามลประโยชน์ของประเทศตามความต้องการรัฐบาลไทย

ประเภทที่ ๒

นอกเหนือจาก ประเภทที่ ๑

๙. การลาติดตามคู่สมรส เป็นคู่สมรสโดยชอบด้วยกฎหมาย ซึ่งเป็น ข้าราชการ หรือพนักงานรัฐวิสาหกิจ

๑. ลาได้ไม่เกิน ๒ ปี

๒. ต่อได้อีก ๒ ปี รวมไม่เกิน ๔ ปี

๓. ถ้าเกินให้ลาออก ไม่ได้รับเงินเดือนระหว่างลา ผู้มีอำนาจจะอนุญาตให้ลาครั้งเดียว หรือหลายครั้งก็ได้และคู่สมรสต้องอยู่ปฏิบัติหน้าที่ราชการติดต่อกัน ครบกำหนด ๔ ปี ไม่มีสิทธิลา ยกเว้น คู่สมรสกลับมาแล้วและได้รับคำสั่งให้ไปอีก

๑๐. ลาไปช่วยเหลือภริยาที่คลอดบุตร

๑. ให้เสนอใบลาต่อผู้บังคับบัญชาตามลำดับจนถึงผู้มีอำนาจอนุญาตเพื่อพิจารณาอนุญาต ก่อนหรือในวันที่ลาภายใน ๙๐ วัน นับแต่วันที่คลอดบุตร

๒. ลาได้ครั้งหนึ่งติดต่อกันได้ไม่เกิน ๑๕ วัน

๓. ได้รับเงินเดือนระหว่างลา โดยต้องลาภายใน ๓๐ วัน นับแต่ภริยาคลอดบุตร

๑๑. การลาไปฟื้นฟูสมรรถภาพด้านอาชีพ

ข้าราชการผู้ได้รับอันตรายหรือการป่วยเจ็บเพราะเหตุปฏิบัติราชการในหน้าที่ ถูกประทุษร้ายเพราะเหตุกระทำการตามหน้าที่จนทำให้ตกเป็นผู้ทุพพลภาพหรือพิการ

- ลาไปฟื้นฟูด้านอาชีพได้ตามระยะเวลาที่กำหนดไว้ในหลักสูตรที่ประสงค์จะลา แต่ไม่เกิน ๑๒ เดือน ข้าราชการที่

ได้รับอันตรายหรือการป่วยเจ็บจนทำให้ตกเป็นผู้ทุพพลภาพหรือพิการเพราะ เหตุอื่น / ลาไปฟื้นฟูด้านอาชีพ

- ลาไปฟื้นฟูด้านอาชีพได้ตามระยะเวลาที่กำหนดไว้ในหลักสูตรที่ประสงค์จะลา แต่ ไม่เกิน ๑๒ เดือน จัดส่งใบลา

ต่อผู้บังคับบัญชาตามลำดับจนถึงผู้มีอำนาจพิจารณา หรืออนุญาตพร้อมแสดง หลักฐานเกี่ยวกับ หลักสูตรที่

ประสงค์จะลา และเอกสารที่เกี่ยวข้อง (ถ้ามี) เพื่อพิจารณาอนุญาต

สิทธิการลาของพนักงานจ้าง พนักงานจ้างทั่วไป พนักงานจ้างตามภารกิจ

๑. การลาป่วย

๑. พนักงานจ้างตามภารกิจและพนักงานจ้างผู้เชี่ยวชาญพิเศษใน ๑ ปี มีสิทธิลาป่วยปกติได้ไม่เกิน ๖๐ วันทำการ

- ระยะเวลาการจ้าง ๑ ปีไม่เกิน ๑๕ วัน

- ระยะเวลาการจ้าง ๙ เดือน ลาได้ไม่เกิน ๘ วัน

- ระยะเวลาการจ้าง ๖ เดือน ลาได้ไม่เกิน ๖ วัน

- ระยะเวลาการจ้าง ต่ำกว่า ๖ เดือน ลาได้ ไม่เกิน ๔ วัน

การลาป่วยเกิน ๓ วัน ต้องมีใบรับรองแพทย์ส่งพร้อมใบลาด้วย (นับวันหยุดราชการรวมด้วย) ยกเว้น ผู้มีอำนาจให้ ลางจะเห็นสมควรเป็นอย่างอื่น เมื่อมาปฏิบัติงานตามปกติต้องส่งใบลาทันที

๒. พนักงานจ้างทั่วไป ใน ๑ ปี มีสิทธิลาป่วยได้ไม่เกิน ๑๕ วันทำการ

๓. ลาป่วยให้ยื่นใบลาในวันแรกที่มาปฏิบัติงาน หากลาป่วยเกิน ๓ วัน ต้องมีใบรับรองแพทย์

๒. การลากิจส่วนตัว

๑. พนักงานจ้างตามภารกิจและพนักงานจ้างผู้เชี่ยวชาญพิเศษใน ๑ ปี มีสิทธิลากิจได้ไม่เกิน ๔๕ วันทำการ ยกเว้นปีแรกที่เข้าปฏิบัติงานมีสิทธิลาได้เกิน ๑๕ วันทำการ
๒. ลากิจส่วนตัวให้ยื่นใบลาก่อนล่วงหน้าเมื่อได้รับอนุญาตแล้วจึงจะลาได้
๓. พนักงานจ้างทั่วไปไม่มีสิทธิลากิจส่วนตัว

๓. การลาพักผ่อน

๑. พนักงานจ้างตามภารกิจ พนักงานจ้างผู้เชี่ยวชาญพิเศษโดยจะต้องผ่านการประเมินผลปฏิบัติงานในรอบ ๖ เดือนก่อน
๒. พนักงานจ้างทั่วไป ใน ๑ ปี มีสิทธิพักผ่อนได้ ๑๐ วันทำการ
๓. การยื่นใบลาพักผ่อนให้ยื่นล่วงหน้าก่อน ๓ วันทำการเมื่อได้รับอนุญาตแล้วจึงลาได้

๔. การลาคลอดบุตร

๑. พนักงานจ้างตามภารกิจ และพนักงานจ้างผู้เชี่ยวชาญพิเศษมีสิทธิลาคลอดบุตรได้ไม่เกิน ๙๐ วัน โดยได้รับค่าจ้าง
๒. พนักงานจ้างทั่วไปที่ปฏิบัติงานต่อเนื่อง มีสิทธิลาคลอดบุตรได้ไม่เกิน ๙๐ วัน โดยจะได้รับค่าจ้างในระหว่างลาไม่เกิน ๔๕ วัน เว้นแต่การจ้างในปีแรกถ้าไม่ครบ ๗ เดือน ไม่ได้รับค่าจ้างในระหว่างลา

๕. การลาอุปสมบท

๑. พนักงานจ้างตามภารกิจและพนักงานจ้างผู้เชี่ยวชาญพิเศษมีสิทธิลาอุปสมบทได้ไม่เกิน ๑๒๐ วัน โดยได้รับค่าจ้างในระหว่างการลาเว้นแต่ในปีแรกที่จ้างไม่ได้จ้างในระหว่างลา
๒. การยื่นใบลาอุปสมบทให้ยื่นล่วงหน้าก่อนไม่น้อยกว่า ๖๐ วัน
๓. พนักงานจ้างทั่วไปไม่มีสิทธิลาอุปสมบท

๖. การลาเพื่อตรวจคัดเลือกเข้ารับราชการทหาร เข้ารับการระดมพล เข้าฝึกวิชาทหารฯ

๑. พนักงานจ้างตามภารกิจและพนักงานจ้างผู้เชี่ยวชาญพิเศษมีสิทธิลาได้ตามระยะเวลาที่เข้าฝึก โดยได้รับค่าจ้างในระหว่างลา
๒. พนักงานจ้างทั่วไป มีสิทธิลาได้โดยได้รับค่าจ้างระหว่างลาไม่เกิน ๓๐ วัน
๓. พนักงานจ้าง ตามข้อ ๑ และข้อ ๒ ที่ลาเข้าฝึกฯ และได้รับเงินเดือนจากกระทรวงกลาโหม จะไม่มีสิทธิได้รับค่าจ้างระหว่างลา

สรุประเบียบการลา ของพนักงานส่วนท้องถิ่น และพนักงานจ้าง

ประเภทการลา	พนักงานส่วนท้องถิ่น	พนักงานจ้างตามภารกิจ	พนักงานจ้างทั่วไป
1. การลาป่วย	<ul style="list-style-type: none"> - ปักไม่เกิน ๖๐ วันทำการ - รอผลการประเมินลาได้ไม่เกิน ๒๓ วัน - กรณีจำเป็นผู้มีอำนาจสามารถให้ลาได้อีกไม่เกิน ๖๐ วันทำการ - เสนอใบลา ก่อน/ในวันลา หรือวันแรกที่กลับมากปฏิบัติราชการ - ลาตั้งแต่ ๓๐ วันขึ้นไป ต้องมีใบรับรองแพทย์ (กรณีมีความประสงค์ลาป่วยเพื่อรักษาตัว) - แม้ไม่ถึง ๓๐ วัน แต่ผู้มีอำนาจฯ จะสั่งให้มีใบรับรองแพทย์/ใบรับการตรวจจากแพทย์ก็ได้ 	<ul style="list-style-type: none"> - ลาป่วยได้ไม่เกิน ๖๐ วันทำการ - รอผลการประเมินลาได้ไม่เกิน ๒๓ วัน 	<ul style="list-style-type: none"> - ลาป่วย ไม่เกิน ๑๕ วันทำการ ได้ค่าตอบแทน ดังนี้ ๑. ระยะเวลาจ้าง ๑ ปี ลาได้ไม่เกิน ๑๕ วัน ๒. ระยะเวลาจ้าง ๙ เดือน ลาได้ไม่เกิน ๘ วัน ๓. ระยะเวลาจ้าง ๖ เดือน ลาได้ไม่เกิน ๖ วัน ๔. ระยะเวลาจ้าง ต่ำกว่า ๖ เดือน ลาได้ไม่เกิน ๔ วัน
2. การลาคงบุตร	<ul style="list-style-type: none"> - สามารถลาได้ไม่เกิน ๙๐ วัน / ครั้ง - ไม่ต้องมีใบรับรองแพทย์ - ต้องเสนอใบลา ก่อน / ในวันลา - สามารถลาวันทีลออก/ก่อนวันที่ลออกก็ได้ - ถ้าลาแล้วไม่ได้ลออกให้ถือว่าวันที่ยหยุดไปแล้วเป็นวันลาบางส่วน - การลาคงบุตรที่คาบเกี่ยวกับการลาประเภทอื่นซึ่งยังไม่ครบ ให้ถือว่า การลาประเภทอื่นสิ้นสุดและให้นับเป็นวันเริ่มลาคงบุตร 	<ul style="list-style-type: none"> - ไม่เกิน ๙๐ วัน ได้ค่าตอบแทนต่อเนื่องได้อีก ๓๐ วันทำการรวมในลา กิจ 	<ul style="list-style-type: none"> - ไม่เกิน ๙๐ วัน ได้รับค่าตอบแทน - ไม่เกิน ๔๕ วัน เว้นปีแรกทำงานไม่ครบ ๗ เดือน

ประเภทการลา	พนักงานส่วนท้องถิ่น	พนักงานจ้างตามภารกิจ	พนักงานจ้างทั่วไป
๓. การลาพักผ่อนส่วนตัว	<ul style="list-style-type: none"> - ลากิจส่วนตัวยื่นส่วนงานต่อผู้บังคับบัญชา ๓ วัน หรือยื่นวันแรกที่กลับมาปฏิบัติราชการก็ได้ - ลากิจส่วนตัวเพื่อเลี้ยงดูบุตร มีสิทธิ์ลาได้ ๔๕ วัน โดยได้รับเงินเดือน - ลากิจส่วนตัวนับรวมกับลาป่วย ลาได้ไม่เกิด ๒๓ วัน ในรอบครั้งปี หากลากิจส่วนตัวรวมกับการลาป่วยเกิน ๒๓ วัน ไม่มีสิทธิ์ได้รับการเลื่อนขั้นเงินเดือน 	<ul style="list-style-type: none"> - พนักงานจ้างตามภารกิจและพนักงานจ้างเชี่ยวชาญพิเศษ ใน ๑ ปี มีสิทธิลาพักได้ไม่เกิน ๔๕ วันทำการ ยกเว้นปีแรกที่เข้าปฏิบัติงาน มีสิทธิลาได้ไม่เกิน ๑๕ วันทำการ - ลากิจส่วนตัวให้ยื่นใบลาก่อนล่วงหน้าเมื่อได้รับอนุญาตแล้วจึงลาได้ 	<ul style="list-style-type: none"> - ไม่สามารถลาได้
๔. การลาพักผ่อน	<ul style="list-style-type: none"> - สิทธิในการลาพักผ่อนประจำปี ได้ ๑๐ วันทำการ (ยกเว้นผู้บรรจุเข้ารับราชการครั้งแรกที่ยังไม่ผ่านการทดลองราชการ) - ลาพักผ่อนประจำปี ๑๐ วันทำการ หากผู้ใดลาไม่ครบตามจำนวน ก็ให้สะสมวันที่ไม่ได้ลารวมเข้ากับปีต่อไป - ผู้รับราชการไม่ถึง ๑๐ ปี มีวันลาพักผ่อนสะสมได้ไม่เกิน ๒๐ วัน - ผู้รับราชการตั้งแต่ ๑๐ ปีขึ้นไป ลาพักผ่อนสะสมได้ไม่เกิน ๓๐ วัน 	<ul style="list-style-type: none"> - พนักงานจ้างตามภารกิจและพนักงานจ้างเชี่ยวชาญพิเศษ มีสิทธิลาพักผ่อนได้โดยจะต้องผ่านการประเมินผลปฏิบัติงานในรอบ ๖ เดือนก่อน - การยื่นใบลาพักผ่อนให้ยื่นล่วงหน้าก่อน ๓ วัน เมื่อได้รับอนุญาตแล้วจึงลาได้ 	<ul style="list-style-type: none"> - พนักงานจ้างทั่วไป ใน ๑ ปี มีสิทธิลาพักผ่อนได้ ๑๐ วันทำการ - การยื่นใบลาพักผ่อนให้ยื่นล่วงหน้าก่อน ๓ วัน เมื่อได้รับอนุญาตแล้วจึงลาได้

ประเภทการลา	พนักงานส่วนท้องถิ่น	พนักงานจ้างตามภารกิจ	พนักงานจ้างทั่วไป
๕. การลาอุปสมบท	<ul style="list-style-type: none"> - ลาอุปสมบทให้ยื่นใบลาก่อนล่วงหน้าต่อผู้บังคับบัญชาตามลำดับชั้น จนถึงนายกองค์การบริหารส่วนตำบลเป็นผู้อนุญาต ไม่น้อยกว่า ๖๐ วัน - สิทธิในการลาอุปสมบท ลาได้ไม่เกิน ๑๒๐ วัน 	<ul style="list-style-type: none"> - พนักงานจ้างตามภารกิจและพนักงานจ้างเชี่ยวชาญพิเศษมีสิทธิลาอุปสมบทได้ไม่เกิน ๑๒๐ วัน โดยได้รับค่าจ้างในระหว่างระยะเวลาเว้นแต่ในปีแรกที่จ้างไม่ได้จ้างระหว่างลา - การยื่นใบลาอุปสมบทให้ยื่นล่วงหน้าก่อนไม่น้อยกว่า ๖๐ วัน 	<ul style="list-style-type: none"> - พนักงานจ้างทั่วไปไม่มีสิทธิลาอุปสมบท
๖. การลาเข้ารับการคัดเลือกหรือเข้ารับการศึกษา	<ul style="list-style-type: none"> - เมื่อมีหมายเรียกให้รายงานผลต่อผู้บังคับบัญชา ก่อนล่วงหน้าไม่น้อยกว่า ๔๘ ชั่วโมง - เมื่อครบกำหนดการลาไปเป็นทหารแล้ว ให้รายงานตัวกลับเข้าปฏิบัติราชการตามปกติภายใน ๗ วัน 	<ul style="list-style-type: none"> - พนักงานจ้างตามภารกิจและพนักงานจ้างเชี่ยวชาญพิเศษ มีสิทธิลาได้ตามระยะเวลาที่เข้าฝึก โดยได้รับค่าจ้างในระหว่างลา - พนักงานจ้างที่ลาเข้าฝึกฯ และได้รับเงินเดือนจากกระทรวงกลาโหมจะไม่มีสิทธิได้รับค่าจ้างระหว่างลา 	<ul style="list-style-type: none"> - พนักงานจ้างทั่วไป มีสิทธิลาได้โดยได้รับค่าจ้างระหว่างลาไม่เกิน ๓๐ วัน - พนักงานจ้างที่ลาเข้าฝึกฯ และได้รับเงินเดือนจากกระทรวงกลาโหมจะไม่มีสิทธิได้รับค่าจ้างระหว่างลา
๗. การลาไปศึกษา ฝึกอบรม ดูงาน หรือปฏิบัติการวิจัย	<ul style="list-style-type: none"> - ลาภายในประเทศ ยื่นใบลาต่อผู้บังคับบัญชาตามลำดับชั้นจนถึงนายกองค์การบริหารส่วนตำบลเป็นผู้อนุญาต - ลาไปต่างประเทศ ยื่นใบลาต่อผู้บังคับบัญชาตามลำดับชั้นจนถึงผู้ว่าราชการจังหวัดเป็นผู้อนุญาต 	<ul style="list-style-type: none"> - ไม่สามารถลาได้ 	<ul style="list-style-type: none"> - ไม่สามารถลาได้

ประเภทการลา	พนักงานส่วนท้องถิ่น	พนักงานจ้างตามภารกิจ	พนักงานจ้างทั่วไป
<p>๘. ลาไปปฏิบัติงานในองค์การระหว่างประเทศ</p>	<p>พนักงานส่วนท้องถิ่น</p> <ul style="list-style-type: none"> - ลาไปปฏิบัติงานในองค์การระหว่างประเทศที่มีระยะเวลาไม่เกิน ๑ ปี เมื่อปฏิบัติงานแล้วเสร็จให้รายงานตัวเข้าปฏิบัติหน้าที่ราชการภายใน ๑๕ วัน นับแต่วันครบกำหนดเวลา และให้รายงานผลเกี่ยวกับการลาไปปฏิบัติงานให้รัฐมนตรีเจ้าสังกัดทราบภายใน ๓๐ วัน นับแต่วันที่กลับมาปฏิบัติหน้าที่ราชการ - การยื่นใบลาให้ยื่นล่วงหน้าต่อผู้บังคับบัญชาตามลำดับชั้นถึงผู้ว่าราชการจังหวัดเป็นผู้อนุญาต เมื่อได้รับอนุญาตแล้วจึงลาได้ 	<p>พนักงานจ้างตามภารกิจ</p> <ul style="list-style-type: none"> - ไม่สามารถลาได้ 	<p>พนักงานจ้างทั่วไป</p> <ul style="list-style-type: none"> - ไม่สามารถลาได้
<p>๙. การลาติดตามคู่สมรส</p>	<ul style="list-style-type: none"> - ลาติดตามคู่สมรสมีสิทธิลาได้ ๒ ปี แต่ไม่เกิน ๔ ปี - การยื่นใบลากรณีลาภายในประเทศให้ยื่นล่วงหน้าต่อผู้บังคับบัญชาตามลำดับชั้นจนถึงนายกองค้การบริหารส่วนตำบล - กรณีลาไปต่างประเทศให้ยื่นล่วงหน้าต่อผู้บังคับบัญชาตามลำดับชั้นจนถึงผู้ว่าราชการจังหวัด 	<p>พนักงานจ้างตามภารกิจ</p> <ul style="list-style-type: none"> - ไม่สามารถลาได้ 	<p>พนักงานจ้างทั่วไป</p> <ul style="list-style-type: none"> - ไม่สามารถลาได้
<p>๑๐. การไปช่วยเหลือภริยาที่คลอดบุตร</p>	<ul style="list-style-type: none"> - ลาไปช่วยเหลือภริยาโดยชอบด้วยกฎหมาย - ลาได้ครั้งหนึ่งติดต่อกันได้ไม่เกิน ๑๕ วันทำการ - เสนอใบลาก่อน/ในวันลาภายใน ๙๐ วัน 	<p>พนักงานจ้างตามภารกิจ</p> <ul style="list-style-type: none"> - ไม่สามารถลาได้ 	<p>พนักงานจ้างทั่วไป</p> <ul style="list-style-type: none"> - ไม่สามารถลาได้

ประเภทการลา	พนักงานส่วนท้องถิ่น	พนักงานจ้างตามภารกิจ	พนักงานจ้างทั่วไป
๑๑. การลาไปฟื้นฟูสมรรถภาพด้านอาชีพ	<p>- ผู้ได้รับอันตรายหรือการเจ็บป่วยเพราะเหตุปฏิบัติราชการในหน้าที่หรือถูกประทุษร้าย เพราะเหตุกระทำการตามหน้าที่ จนทำให้ตกเป็นผู้ทุพพลภาพหรือพิการ</p> <p>- หากประสงค์จะลาไปเข้ารับการฝึกอบรมหลักสูตรเกี่ยวกับอาชีพสมรรถภาพที่จำเป็นต่อการประกอบอาชีพ แล้วแต่กรณี มีสิทธิลาไปฟื้นฟูสมรรถภาพด้านอาชีพครั้งหนึ่งได้ตามระยะเวลาที่กำหนดไว้ในหลักสูตรที่ประสงค์จะลา แต่ไม่เกิน ๑๒ เดือน</p>	- ไม่สามารถลาได้	- ไม่สามารถลาได้

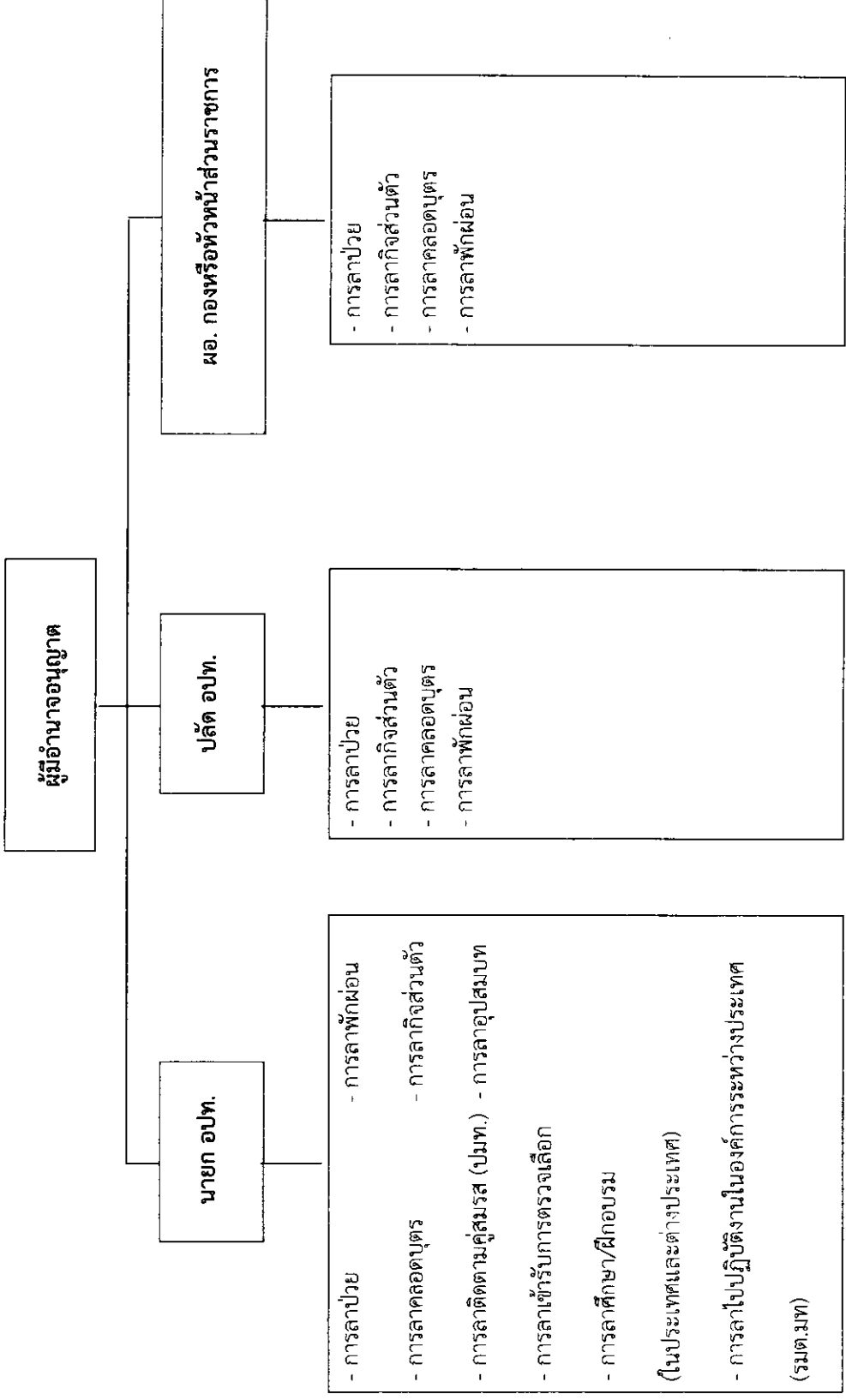

ผู้มีอำนาจญาติ

นายก อบท.

- การลาป่วย
- การลาคลอดบุตร
- การลาติดตามคู่สมรส (บมท.) - การลาอุปสมบท
- การลาเข้ารับการตรวจเลือก
- การลาศึกษา/ฝึกอบรม
(ในประเทศและต่างประเทศ)
- การลาไปปฏิบัติงานในองค์การระหว่างประเทศ
(รมต.มท)

ปลัด อบท.

- การลาป่วย
- การลาปฏิบัติงานส่วนตัว
- การลาคลอดบุตร
- การลาพักร้อน

ผอ. กองหรือหัวหน้าส่วนราชการ

- การลาป่วย
- การลาปฏิบัติงานส่วนตัว
- การลาคลอดบุตร
- การลาพักร้อน

ภาคผนวก

แบบฟอร์มใบลา

แบบใบลาพักผ่อน

เขียนที่.....

วันที่.....เดือน.....พ.ศ.

เรื่อง ขอลาพักผ่อน

เรียน นายองค์การบริหารส่วนตำบลพนา

ข้าพเจ้า.....ตำแหน่ง.....

ระดับ.....สังกัด.....

มีวันลาพักผ่อนสะสม.....วันทำการ มีสิทธิลาพักผ่อนประจำปีนี้อีก.....วันทำการ รวมเป็น.....วันทำการ

ตั้งแต่วันที่.....เดือน.....พ.ศ. ถึงวันที่.....เดือน.....พ.ศ. มีกำหนด.....วัน

ในระหว่างลาจะติดต่อข้าพเจ้าได้ที่.....

.....หมายเลขโทรศัพท์.....

(ลงชื่อ).....

(.....)

สถิติการลาในปีงบประมาณนี้

ลามาแล้ว (วันทำการ)	ลาครั้งนี้ (วันทำการ)	รวมเป็น (วันทำการ)

ความเห็นผู้บังคับบัญชา

ความเห็น.....

.....

(ลงชื่อ).....

(.....)

ตำแหน่ง.....

วันที่...../...../.....

(ลงชื่อ).....ผู้ตรวจสอบ

(.....)

นักทรัพยากรบุคคล

ความเห็น.....

.....

(ลงชื่อ).....

(.....)

(ตำแหน่ง) ปลัดองค์การบริหารส่วนตำบลพนา

วันที่...../...../.....

คำสั่ง

อนุญาต ไม่อนุญาต

.....

.....

(ลงชื่อ).....

(.....)

(ตำแหน่ง) นายองค์การบริหารส่วนตำบลพนา

วันที่...../...../.....

แบบใบลาป่วย ลาคลอดบุตร ลากิจส่วนตัว

เขียนที่.....อบต.พนา.....

วันที่.....เดือน.....พ.ศ.

เรื่อง

เรียน นายกองค้การบริหารส่วนตำบลพนา

ข้าพเจ้า ตำแหน่ง

ระดับ สังกัด

ป่วย

ขอลา กิจส่วนตัว เนื่องจาก

คลอดบุตร

ตั้งแต่วันที่.....เดือน..... พ.ศ.ถึงวันที่.....เดือน..... พ.ศ.มีกำหนด.....วัน

ข้าพเจ้าได้ลา ป่วย กิจส่วนตัว คลอดบุตร ครั้งสุดท้ายตั้งแต่วันที่.....เดือน.....พ.ศ.

ถึงวันที่.....เดือน..... พ.ศ.มีกำหนด.....วัน ในระหว่าง ลางจะติดต่อข้าพเจ้า

ได้ที่.....หมายเลขโทรศัพท์.....

(ลงชื่อ).....

(.....)

สถิติการลาในปีงบประมาณนี้

ประเภทการลา	มาแล้ว	ลาครั้งนี้	รวมเป็น
ป่วย	(วันทำการ)	(วันทำการ)	(วันทำการ)
กิจส่วนตัว	(วันทำการ)	(วันทำการ)	(วันทำการ)
คลอดบุตร			

ความเห็นผู้บังคับบัญชา

ความเห็น

.....

(ลงชื่อ).....

(.....)

ตำแหน่ง

ความเห็น.....

.....

(ลงชื่อ).....

(นายพะเนียง ช่างดำ)

ปลัดองค์การบริหารส่วนตำบลพนา

วันที่...../...../.....

คำสั่ง

อนุญาต

ไม่อนุญาต

(ลงชื่อ).....

(นายสมศักดิ์ ต้นเชื้อ)

นายกองค์การบริหารส่วนตำบลพนา

วันที่...../...../.....

แบบใบลาไปช่วยเหลือภริยาที่คลอดบุตร

เขียนที่.....

วันที่.....เดือน.....พ.ศ.....

เรื่อง ขอลาไปช่วยเหลือภริยาที่คลอดบุตร

เรียน

ข้าพเจ้า.....ตำแหน่ง.....

ระดับ.....สังกัด.....

มีความประสงค์ลาไปช่วยเหลือภริยาโดยชอบด้วยกฎหมายชื่อ.....

ซึ่งคลอดบุตรเมื่อวันที่.....เดือน.....พ.ศ..... จึงขออนุญาตลาไปช่วยเหลือภริยาที่คลอดบุตรตั้งแต่

วันที่.....เดือน.....พ.ศ..... ถึงวันที่.....เดือน.....พ.ศ..... มีกำหนด.....วันทำการ

ในระหว่างลาจะติดต่อข้าพเจ้าได้ที่.....

.....หมายเลขโทรศัพท์.....

(ลงชื่อ).....

(.....)

ความเห็นผู้บังคับบัญชา

.....
.....

(ลงชื่อ).....

(.....)

(ตำแหน่ง).....

วันที่...../...../.....

คำสั่ง

อนุญาต

ไม่อนุญาต

.....
.....

(ลงชื่อ).....

(.....)

(ตำแหน่ง).....

วันที่...../...../.....

แบบใบลาอุปสมบท

เขียนที่.....

วันที่.....เดือน.....พ.ศ.....

เรื่อง ขอลาอุปสมบท

เรียน

ข้าพเจ้า.....ตำแหน่ง.....

ระดับ.....สังกัด.....

เกิดวันที่.....เดือน.....พ.ศ.....เข้ารับราชการเมื่อวันที่.....เดือน.....พ.ศ.....

ข้าพเจ้า ยังไม่เคย เคย อุปสมบท บัดนี้มีศรัทธาจะอุปสมบทในพระพุทธศาสนา

ณ วัด.....ตั้งอยู่ ณ.....

หมายเลขโทรศัพท์.....กำหนดอุปสมบท

วันที่.....เดือน.....พ.ศ.....และจะจำพรรษาอยู่ ณ วัด.....

ตั้งอยู่ ณ.....จึงขออนุญาตลาอุปสมบท

ตั้งแต่วันที่.....เดือน.....พ.ศ.....ถึงวันที่.....เดือน.....พ.ศ.....มีกำหนด.....วัน

(ลงชื่อ).....

(.....)

ความเห็นผู้บังคับบัญชา

.....

.....

(ลงชื่อ).....

(.....)

(ตำแหน่ง).....

วันที่...../...../.....

คำสั่ง

อนุญาต

ไม่อนุญาต

.....

.....

(ลงชื่อ).....

(.....)

(ตำแหน่ง).....

วันที่...../...../.....

แบบใบลาไปประกอบพิธีฮัจย์ ณ เมืองเมกกะ ประเทศซาอุดีอาระเบีย

เขียนที่.....

วันที่.....เดือน.....พ.ศ.....

เรื่อง ขอลาไปประกอบพิธีฮัจย์

เรียน

ข้าพเจ้า.....ตำแหน่ง.....

ระดับ.....สังกัด.....

เข้ารับราชการเมื่อวันที่.....เดือน.....พ.ศ.....

ข้าพเจ้า ยังไม่เคย เคย ไปประกอบพิธีฮัจย์ บัดนี้ มีศรัทธาจะไปประกอบพิธีฮัจย์

ณ เมืองเมกกะ ประเทศซาอุดีอาระเบีย จึงขออนุญาตลาหยุดราชการ ตั้งแต่วันที่.....เดือน.....

พ.ศ.....ถึงวันที่.....เดือน.....พ.ศ.....มีกำหนด.....วัน

(ลงชื่อ).....

(.....)

ความเห็นผู้บังคับบัญชา

.....
.....

(ลงชื่อ).....

(.....)

(ตำแหน่ง).....

วันที่...../...../.....

คำสั่ง

อนุญาต

ไม่อนุญาต

.....
.....

(ลงชื่อ).....

(.....)

(ตำแหน่ง).....

วันที่...../...../.....

แบบรายงานลาเข้ารับการตรวจเลือก หรือเข้ารับการเตรียมพล

เขียนที่.....

วันที่.....เดือน..... พ.ศ.....

เรื่อง.....

เรียน.....

ข้าพเจ้า.....ตำแหน่ง.....

ระดับ.....สังกัด.....

ได้รับหมายเรียกของ.....

ที่.....ลงวันที่.....เดือน..... พ.ศ.....

ให้เข้ารับการ..... ณ ที่.....

ตั้งแต่วันที่.....เดือน..... พ.ศ.....

ถึงวันที่.....เดือน..... พ.ศ..... มีกำหนด.....วัน

จึงรายงานมาเพื่อโปรดทราบ

(ลงชื่อ).....

(.....)

แบบใบลาไปศึกษา ฝึกอบรม ปฏิบัติการวิจัย หรือดูงาน

เขียนที่.....

วันที่.....เดือน.....พ.ศ.....

เรื่อง

เรียน

ข้าพเจ้า.....ตำแหน่ง.....

ระดับ.....สังกัด.....เกิดวันที่.....เดือน.....พ.ศ.....

เข้ารับราชการเมื่อวันที่.....เดือน.....พ.ศ.....ได้รับเงินเดือนเดือนละ.....บาท

(.....) มีความประสงค์ขอลาไป

ศึกษาวิชา.....ชั้นปริญญา.....

ณ สถานศึกษา.....ประเทศ.....

ด้วยทุน.....

ฝึกอบรม ปฏิบัติการวิจัย ดูงาน ด้าน/หลักสูตร.....

ณ.....ประเทศ.....

ด้วยทุน.....

ทั้งนี้ ตั้งแต่วันที่.....เดือน.....พ.ศ.....ถึงวันที่.....เดือน.....พ.ศ.....

มีกำหนด.....ปี.....เดือน.....วัน ในระหว่างลาจะติดต่อข้าพเจ้าได้ที่.....

หมายเลขโทรศัพท์.....

ข้าพเจ้าขอรับรองว่าจะปฏิบัติตามกฎหมายและระเบียบของทางราชการเกี่ยวกับการไปศึกษา ฝึกอบรม ปฏิบัติการวิจัย หรือดูงาน ทุกประการ

(ลงชื่อ).....

(.....)

ความเห็นผู้บังคับบัญชา

.....
.....

(ลงชื่อ).....

(.....)

(ตำแหน่ง).....

วันที่...../...../.....

คำสั่ง

อนุญาต ไม่อนุญาต

.....
.....

(ลงชื่อ).....

(.....)

(ตำแหน่ง).....

วันที่...../...../.....

แบบใบลาไปปฏิบัติงานในองค์การระหว่างประเทศ

เขียนที่.....

วันที่.....เดือน..... พ.ศ.....

เรื่อง ขอลาไปปฏิบัติงานในองค์การระหว่างประเทศ

เรียน

ข้าพเจ้า (ชื่อและนามสกุลภาษาไทย).....

(ภาษาอังกฤษ).....

ตำแหน่ง.....ระดับ.....สังกัด.....

มีความประสงค์ขอลาไปปฏิบัติงานในองค์การระหว่างประเทศ ตั้งแต่วันที่.....เดือน..... พ.ศ.....

ถึงวันที่.....เดือน..... พ.ศ.....

จึงขอเสนอรายละเอียดเพื่อประกอบการพิจารณาดังนี้

๑. คำชี้แจงในการขออนุญาต

๑.๑ ประวัติ

๑.๑.๑ วัน เดือน ปี เกิด.....อายุ.....ปี

๑.๑.๒ ประวัติการศึกษา.....

ประกาศนียบัตร.....

จาก.....ประเทศ..... พ.ศ.....

ปริญญาตรี.....

จาก.....ประเทศ..... พ.ศ.....

ปริญญาโท.....

จาก.....ประเทศ..... พ.ศ.....

ปริญญาเอก.....

จาก.....ประเทศ..... พ.ศ.....

๑.๑.๓ ประวัติการรับราชการ

เริ่มเข้ารับราชการเมื่อวันที่.....เดือน..... พ.ศ.....

จนถึงกำหนดวันออกเดินทาง รวมเป็นเวลา.....ปี.....เดือน.....วัน

โดยเริ่มเข้ารับราชการเป็นข้าราชการ/พนักงานส่วนตำบล.....

ตั้งแต่วันที่.....เดือน..... พ.ศ..... ถึงวันที่.....เดือน..... พ.ศ.....

เป็นพนักงานส่วนตำบล.....

ตั้งแต่วันที่.....เดือน..... พ.ศ..... ถึงวันที่.....เดือน..... พ.ศ.....

๑.๑.๔ ขณะนี้เป็นพนักงานส่วนตำบล.....
ตำแหน่ง.....ระดับ.....
ฝ่าย/งาน.....ส่วน/กอง.....
องค์การบริหารส่วนตำบล.....อัตราเงินเดือน.....บาท

๑.๑.๕ เคยไปปฏิบัติงานในองค์การระหว่างประเทศหรือไม่ เคย ไม่เคย
ถ้าเคย

(๑) ไปปฏิบัติงานให้กับ.....

.....ณ ประเทศ.....

เป็นระยะเวลา.....ปี.....เดือน.....วัน ตั้งแต่วันที่.....เดือน.....พ.ศ.....

ถึงวันที่.....เดือน.....พ.ศ.....

(๒) ไปปฏิบัติงานให้กับ.....

.....ณ ประเทศ.....

เป็นระยะเวลา.....ปี.....เดือน.....วัน ตั้งแต่วันที่.....เดือน.....พ.ศ.....

ถึงวันที่.....เดือน.....พ.ศ.....

๑.๒ ข้อมูลเกี่ยวกับการไปปฏิบัติงาน

๑.๒.๑ ไปปฏิบัติงานให้กับ.....

ณ ประเทศ.....

ตามความตกลงระหว่าง.....

กับ.....

ติดต่อสมัครโดยผ่าน.....

ติดต่อเอง.....

อื่น ๆ.....

๑.๒.๒ ตำแหน่งที่จะไปปฏิบัติงาน.....

ระดับ.....

หน้าที่ที่จะไปปฏิบัติงาน (โดยย่อ).....

.....

.....

๑.๒.๓ ระยะเวลาที่จะขอไปปฏิบัติงาน.....ปี.....เดือน.....วัน

๑.๒.๔ กำหนดออกเดินทางประมาณวันที่.....เดือน.....พ.ศ.....

๑.๒.๕ ค่าตอบแทนที่ได้รับ

- เงินเดือน อัตราเดือน/ปีละ.....
- ค่าที่พัก.....
- ค่าพาหนะในการเดินทาง.....
- อื่น ๆ.....

๑.๒.๖ สถานที่ติดต่อ.....

หมายเลขโทรศัพท์.....

ขอรับรองว่าข้อความข้างต้นถูกต้องเป็นจริงทุกประการ

(ลงชื่อ).....

(.....)

๒. คำชี้แจงและคำรับรองของส่วนราชการ

๒.๑ ขอชี้แจงว่าข้าราชการผู้นี้

๒.๑.๑ ระยะเวลาการเป็นข้าราชการก่อนไปปฏิบัติงาน

- เป็นข้าราชการประจำตลอดมาเป็นระยะเวลาติดต่อกันครบ ๒ ปี ก่อนถึงวันที่ได้รับอนุมัติให้ไปปฏิบัติงาน
- เป็นข้าราชการประจำตลอดมาเป็นระยะเวลาติดต่อกันไม่ครบ ๒ ปี ก่อนถึงวันที่ได้รับอนุมัติให้ไปปฏิบัติงาน แต่กรณีมีความจำเป็นต้องสั่งให้ไปปฏิบัติงาน โดยมีเหตุผลอันสมควรและเป็นประโยชน์แก่ทางราชการ อย่างยิ่งตามเอกสารแนบท้าย

๒.๑.๒ อายุของผู้ไปปฏิบัติงาน

- อายุไม่เกิน ๕๒ ปีบริบูรณ์ นับถึงวันที่ได้รับอนุมัติให้ไปปฏิบัติงาน
- อายุเกิน แต่กรณีมีความจำเป็นต้องสั่งให้ไปปฏิบัติงาน โดยมีเหตุผลอันสมควรและเป็นประโยชน์แก่ทางราชการอย่างยิ่งตามเอกสารแนบท้าย

๒.๑.๓ ความรู้ความสามารถ ความประพฤติ และการดำเนินการทางวินัย

- เป็นผู้ปฏิบัติหน้าที่ราชการซึ่งมีความรู้ความสามารถเหมาะสม มีความประพฤติเรียบร้อย และไม่อยู่ระหว่างถูกดำเนินการทางวินัย
- เป็นผู้ปฏิบัติหน้าที่ราชการซึ่ง.....

.....
แต่กรณีมีความจำเป็นต้องสั่งให้ไปปฏิบัติงาน โดยมีเหตุผลอันสมควร และเป็นประโยชน์แก่ทางราชการอย่างยิ่งตามเอกสารแนบท้าย

๒.๑.๔ ในกรณีที่เคยไปปฏิบัติงานในองค์การระหว่างประเทศมาแล้ว

- ได้กลับมาปฏิบัติราชการในส่วนราชการครบ ๒ ปีแล้ว นับแต่วันกลับเข้าปฏิบัติหน้าที่ราชการหลังจากที่เดินทางกลับจากการไปปฏิบัติงานครั้งสุดท้าย
- มีเวลาปฏิบัติราชการไม่ครบ ๒ ปี แต่กรณีมีความจำเป็นต้องสั่งให้ไปปฏิบัติงานโดยมีเหตุผลอันสมควรและเป็นประโยชน์แก่ทางราชการอย่างยิ่งตามเอกสารแนบท้าย

๒.๒ ขอรับรองว่า การไปปฏิบัติงานของข้าราชการผู้นี้

๒.๒.๑ ไม่ทำให้เสียราชการ เพราะยังมีผู้อยู่ปฏิบัติงานเพียงพอ ไม่ต้องตั้งอัตรากำลังเพิ่ม

๒.๒.๒ เป็นประโยชน์ต่อประเทศไทย หรือต่อการปฏิบัติราชการขององค์การบริหารส่วนตำบลนี้ ประการใดบ้าง (โปรดระบุ)

เป็นประโยชน์ต่อประเทศไทยอย่างยิ่ง หรือเป็นประโยชน์แก่ทางราชการอย่างยิ่ง (โปรดระบุ)

๒.๒.๓ องค์การบริหารส่วนตำบลมีแผนงานหรือโครงการที่รองรับเมื่อกลับมาปฏิบัติหน้าที่ ประการใดหรือไม่

มี ไม่มี

โปรดชี้แจงรายละเอียดประกอบการพิจารณา.....

(ลงชื่อ).....

(.....)

(ตำแหน่ง).....

วันที่...../...../.....

๓. การพิจารณาของนายกองค์การบริหารส่วนตำบล

(ลงชื่อ).....

(.....)

(ตำแหน่ง).....

วันที่...../...../.....

๓. สรุปข้อคิดเห็น ประโยชน์ที่ได้รับ และข้อเสนอแนะ หรือสิ่งที่คิดว่าจะนำมาปรับปรุงใช้ให้เป็นประโยชน์
แก่ประเทศ.....

.....
.....
.....
.....
.....

(ลงชื่อ).....

(.....)

(ตำแหน่ง).....

วันที่...../...../.....

ผู้รายงาน

๔. ความเห็นของผู้บังคับบัญชา.....

.....
.....
.....
.....

(ลงชื่อ).....

(.....)

(ตำแหน่ง).....

วันที่...../...../.....

หมายเหตุ

๑. ในกรณีที่มีรายละเอียดข้อความที่จะรายงานเกินกว่าช่องในแบบ ให้ปรับปรุง
ขยายช่องให้พอดีกับข้อความได้ตามความเหมาะสม
๒. ถ้ามีรายงานที่ต้องจัดทำให้องค์การและหรือหน่วยงานที่ไปปฏิบัติงานโดยตรง
ขอให้แนบไปด้วย

แบบใบลาติดตามคู่สมรส

เขียนที่.....

วันที่.....เดือน.....พ.ศ.....

เรื่อง ขอลาติดตามคู่สมรส

เรียน

ข้าพเจ้า.....ตำแหน่ง.....

ระดับ.....สังกัด.....

ได้รับเงินเดือนเดือนละ.....บาท (.....)

มีความประสงค์ขอลาติดตามคู่สมรส ชื่อ.....

ตำแหน่ง.....ระดับ.....สังกัด.....

ซึ่งไปปฏิบัติราชการ/ปฏิบัติงาน ณ ประเทศ.....

มีกำหนด.....ปี.....เดือน.....วัน จึงขออนุญาตลาติดตามคู่สมรสมีกำหนด.....ปี.....เดือน.....วัน

ตั้งแต่วันที่.....เดือน.....พ.ศ.....ถึงวันที่.....เดือน.....พ.ศ.....

ครั้งสุดท้ายข้าพเจ้าได้ลาติดตามคู่สมรสไปประเทศ.....

เป็นเวลา.....ปี.....เดือน.....วัน เมื่อวันที่.....เดือน.....พ.ศ.....ถึงวันที่.....เดือน.....

พ.ศ.....ในกรณีลาติดต่อกับครั้งก่อน รวมทั้งครั้งนี้ด้วย เป็นเวลา.....ปี.....เดือน.....วัน

(ลงชื่อ).....

(.....)

ความเห็นผู้บังคับบัญชา

.....

(ลงชื่อ).....

(.....)

(ตำแหน่ง).....

วันที่...../...../.....

คำสั่ง

อนุญาต

ไม่อนุญาต

.....

(ลงชื่อ).....

(.....)

(ตำแหน่ง).....

วันที่...../...../.....

แบบใบลาไปฟื้นฟูสมรรถภาพด้านอาชีพ

เขียนที่.....

วันที่.....เดือน..... พ.ศ.....

เรื่อง ขอลาไปฟื้นฟูสมรรถภาพด้านอาชีพ

เรียน

ข้าพเจ้า.....ตำแหน่ง.....

ระดับ.....สังกัด.....

มีความประสงค์ขอลาไปฟื้นฟูสมรรถภาพทางอาชีพ จึงขอเสนอรายละเอียดเพื่อประกอบการพิจารณา ดังนี้

๑. ข้อมูลเกี่ยวกับผู้ขอ

๑.๑ ประวัติการรับราชการ

๑.๑.๑ ขณะได้รับอันตรายหรือป่วยเจ็บ จนทำให้ตกเป็นผู้ทุพพลภาพหรือพิการ

ดำรงตำแหน่ง.....ระดับ.....

สังกัดส่วน/กอง.....องค์การบริหารส่วนตำบล.....

ปฏิบัติหน้าที่ (โดยย่อ).....

ตั้งแต่วันที่.....เดือน..... พ.ศ..... ถึงวันที่.....เดือน..... พ.ศ.....

๑.๑.๒ ปัจจุบันดำรงตำแหน่ง.....ระดับ.....

สังกัดส่วน/กอง.....องค์การบริหารส่วนตำบล.....

ปฏิบัติหน้าที่ (โดยย่อ).....

ตั้งแต่วันที่.....เดือน..... พ.ศ..... ถึงวันที่.....เดือน..... พ.ศ.....

๑.๒.๓ ที่อยู่ปัจจุบัน.....

หมายเลขโทรศัพท์.....

๑.๒ สาเหตุที่ได้รับอันตรายหรือป่วยเจ็บ จนทำให้ตกเป็นผู้ทุพพลภาพหรือพิการ

เหตุเกิดที่.....

ตำบล.....อำเภอ.....จังหวัด.....

เมื่อวันที่.....เดือน..... พ.ศ.....

เนื่องจาก

- ได้รับอันตรายหรือการป่วยเจ็บเพราะเหตุปฏิบัติราชการในหน้าที่
- ถูกประทุษร้ายเพราะเหตุกระทำการตามหน้าที่
- เหตุอื่นใดนอกจากเหตุปฏิบัติราชการในหน้าที่/เหตุกระทำการตามหน้าที่

(โปรดระบุ).....

ข้อเท็จจริงโดยสรุป

๑.๓ ความเห็นของแพทย์ซึ่งเป็นผู้ที่ได้ขึ้นทะเบียนและรับใบอนุญาตเป็นผู้ประกอบวิชาชีพทางเวชกรรม
ผู้เคยตรวจหรือรักษา

๑.๓.๑ แพทย์ชื่อ.....

ตำแหน่ง.....ผู้ได้ตรวจหรือรักษา ณ โรงพยาบาล
หรือสถานพยาบาล.....

๑.๓.๒ ความเห็นโดยสรุปของแพทย์ผู้ตรวจหรือรักษาที่เกี่ยวข้องกับสภาพความพิการหรือ
ทุพพลภาพที่เกิดขึ้นตามเอกสารแนบ (เช่น มีความพิการทางอวัยวะใดบ้าง ตั้งแต่วัน เดือน ปีใด เป็นต้น)

๒. ข้อมูลเกี่ยวกับหลักสูตรการฝึกอบรม

๒.๑ มีความประสงค์จะลาไปเข้ารับการฝึกอบรม

- หลักสูตรเกี่ยวกับการฟื้นฟูสมรรถภาพที่จำเป็นต่อการปฏิบัติหน้าที่ราชการ หรือ
- หลักสูตรเกี่ยวกับการฟื้นฟูสมรรถภาพที่จำเป็นต่อการประกอบอาชีพ

ชื่อหลักสูตร.....

ซึ่งจัดโดย.....

ระยะเวลาการฝึกอบรม..... ชั่วโมง..... วัน..... เดือน..... ปี

ตั้งแต่วันที่.....เดือน.....พ.ศ.....ถึงวันที่.....เดือน.....พ.ศ.....

ค่าใช้จ่ายในการฝึกอบรม (ถ้ามี).....บาท (.....)

๒.๒ พร้อมนี้ได้แนบหลักฐานเกี่ยวกับหลักสูตรที่ประสงค์จะลาไปเข้ารับการฝึกอบรมในข้อ ๒.๑ และเอกสารที่เกี่ยวข้อง (ถ้ามี) จำนวน.....ฉบับ มาด้วยแล้ว

ข้าพเจ้าขอรับรองว่าข้อความข้างต้นถูกต้องตรงกับความเป็นจริงทุกประการ

(ลงชื่อ).....
(.....)

๓. ความเห็นของหน่วยงานเกี่ยวกับการบริหารงานบุคคล

- เป็นผู้ได้รับอันตรายหรือการป่วยเจ็บเพราะเหตุปฏิบัติราชการในหน้าที่ หรือถูก ประทุษร้ายเพราะเหตุกระทำการตามหน้าที่ จนทำให้ตกเป็นผู้ทุพพลภาพหรือพิการ (กรณีตามข้อ ๓๕ วรรคหนึ่ง)
- เป็นผู้ได้รับอันตรายหรือการป่วยเจ็บจนทำให้ตกเป็นผู้ทุพพลภาพหรือพิการเพราะเหตุอื่น (กรณีตามข้อ ๓๕ วรรคสอง)
- หลักสูตรที่ประสงค์ที่จะลาไปเข้ารับการฝึกอบรมเป็นหลักสูตรที่ส่วนราชการ หน่วยงานอื่น ของรัฐ องค์กรการกุศลอันเป็นสาธารณะหรือสถาบันที่ได้รับการรับรองจากหน่วยงาน ของทางราชการ เป็นผู้จัดหรือร่วมจัด
- ข้าราชการผู้นั้นยังไม่เคยลาไปเข้ารับการฝึกอบรมหลักสูตรเกี่ยวกับการฟื้นฟูสมรรถภาพ ที่จำเป็นต่อการปฏิบัติหน้าที่ราชการ หรือที่จำเป็นต่อการประกอบอาชีพ กรณีการทุพพลภาพหรือพิการในครั้งนี้
- อื่น ๆ (ระบุ).....
.....
.....

(ลงชื่อ).....
(.....)

(ตำแหน่ง).....
วันที่...../...../.....

ความเห็นผู้บังคับบัญชา

.....
.....

(ลงชื่อ).....
(.....)

(ตำแหน่ง).....
วันที่...../...../.....

คำสั่ง

- อนุญาต
- ไม่อนุญาต

.....
.....

(ลงชื่อ).....
(.....)

(ตำแหน่ง).....
วันที่...../...../.....

แบบใบขอยกเลิกวันลา

(เขียนที่).....

วันที่เดือนพ.ศ.

เรื่อง ขอยกเลิกวันลา

เรียน

ตามที่ข้าพเจ้า ตำแหน่ง

ระดับสังกัด.....

ได้รับอนุญาตให้ลา ตั้งแต่วันที่

ถึงวันที่ รวม วัน นั้น

เนื่องจาก(ระบุเหตุผล).....

จึงขอยกเลิกวันลา ตั้งแต่วันที่

ถึงวันที่จำนวน วัน

(ลงชื่อ)

(.....)

ความเห็นผู้บังคับบัญชา

(ลงชื่อ)

(.....)

ตำแหน่ง

วันที่ เดือน พ.ศ.

คำสั่ง

อนุญาต ไม่อนุญาต

(ลงชื่อ)

(.....)

ตำแหน่ง

วันที่ เดือน พ.ศ.